

VAKANTIE-INFO

DEURDUNDEREN!

Jaargang 3
(1988)
11 mei
oplage 12 stuks

Vakantie-info wordt uitgegeven ter gelegenheid van de familievakantie in Achterhoek, mei 1988 ©

PRAVDA en IZVESTIA GLASNOST en PERESTROIKA

LEES HIER ALLES OVER DE NIEUWE OOST-WEST-
VERHOUDING:
ACHTERHOEK VERSUS RANDSTAD, OFTEWEL
NORMAAL VERSUS BERKMAN ?!!

Deurdonderen !!



Overdruk uit "De Achterklap" van
1 januari 1988:

HERRIE

De familie die de afgelopen twee jaar gedurende de HemelvaartswEEK de streek rondom Gerolstein in de Duitse Eifel teisterde, zal volgens nog niet officieel bevestigde berichten in 1988 in Nederland samenscholen.

Over de precieze locatie en het tijdstip is vooralsnog niets bekend, evenals het aantal personen.

Een speciaal researcheteam is in het leven geroepen teneinde de ontwikkelingen hieromtrent nauwgezet te volgen en te signaleren. Nadere details zullen zo spoedig mogelijk vrijgegeven worden. Tot zover is (onder voorbehoud) alleen bekend dat zij zich ergens in de Gelderse Achterhoek zullen gaan verpozen.

BERKMAN is de naam. In principe ongevaarlijk, maar toch... Men is gewaarschuwd.

IN DEZE EDITIE O.A.:

	pag.
Verkeersinformatie + weerbericht.....	2
Achterhoek-informatie.....	3+4
Achterhoekse KULTuur.....	5
Balkenbrij en hekserij.....	6
Puzzels...8, 14, 15	
Groepsindeling fietspuzzeltocht	9
Ga fietsen!.....	10

eigenwijs anders.
Huh ?!
wie ?
watte ?!

IEDERE WEEK
KENT ZIJN HOOGTEPUNTEN
OP HET EIND.





NIET TESTUITEN!

In "De Achterklap" van maandag 18 januari 1988:

Terugkomend op het artikel in de Achterklap van 1 januari j.l. is het volgende te berichten: gisteren (zondag 17 januari - red.) heeft een delegatie van de roemruchte Berkman-dynastie een oriënterend bezoek gebracht aan de Achterhoek.

Naar men zegt waren zij op zoek naar een conferentie-alias vakantieoord en wel in de omgeving van Ruurlo. Niemand van de afvaardiging was voor commentaar bereikbaar, maar hedenmorgen uitgelekte informatie doet vermoeden dat het wederom een groep van bijna 30 (!) personen betreft, die met ingang van woensdag 11 mei de Achterhoek onveilig zal maken.

In tegenstelling tot voorgaande jaren blijven de herrieschoppers geen volle week, maar een dag of 5, dit overigen tot grote opluchting van het College van B & W van Ruurlo, dat voor deze gelegenheid inwerkingstelling van het regionale rampenplan overwogen had.

De mobiele eenheid blijft in opperste staat van paraatheid. Het crisiscentrum voor verontruste buurtbewoners is tijdelijk gevestigd in de nabijheid van recreatiecentrum 't Sikkeler, alwaar de westerlingen besloten hebben zich te zullen verschansen

VOORZICHTIGHEID BLIJFT GEBODEN.

Tot zover deze informatie. Dan volgt nu het weerbericht:



Er is verkeersinformatie.

Er zijn files op de volgende wegen: A68 (Middelburg richting Breda), 2 kilometer; A 15 (Heerjansdam richting Arnhem), 6 kilometer; N 27 (Almere richting Harderwijk), 3 kilometer. Het verkeer op de E 36 richting Arnhem is hevig gestremd bij de invoeg Lunteren/Ede. Verder moet men in de omgeving van Zutphen rekening houden met ernstige vertraging. Door een aantal onrustige en niet ongevaarlijke vakantie-gangers zijn de toevoerwegen naar Ruurlo nauwelijks of niet begaanbaar. Geadviseerd wordt van de locale wegen gebruik te maken. Voorts zijn op de N 48 (Arnhem richting Zutphen) Witte Wieven gesignaleerd. Haal niet in; blijf rechts rijden. Probeer de spoken door lichtsignalen te beïnvloeden.

Dit was de verkeersinformatie. Tied veur 'n pafke.

achterhoek

hoek met hoekjes

Het is eigenlijk een beetje vreemde naam: Achterhoek. Het doet een beetje denken aan een vergeten en verwaarloosd hoekje. Dat is met dit deel van het groene Gelderland gelukkig niet het geval. Misschien is het niet zo aandacht vragend als de Veluwe, maar het is bepaald geen achtergebleven gebied. Moderne ontwikkelingen hebben zich ook hier voorgedaan en soms zijn die de natuurbeschermers wel eens in het verkeerde keelgat geschoten. Er is inderdaad veel verloren gegaan. Maar wie er rondzwerft, kan toch nog veel 'hoekjes' in die hoek vinden die hartveroverend mooi en rijk aan natuurleven zijn.

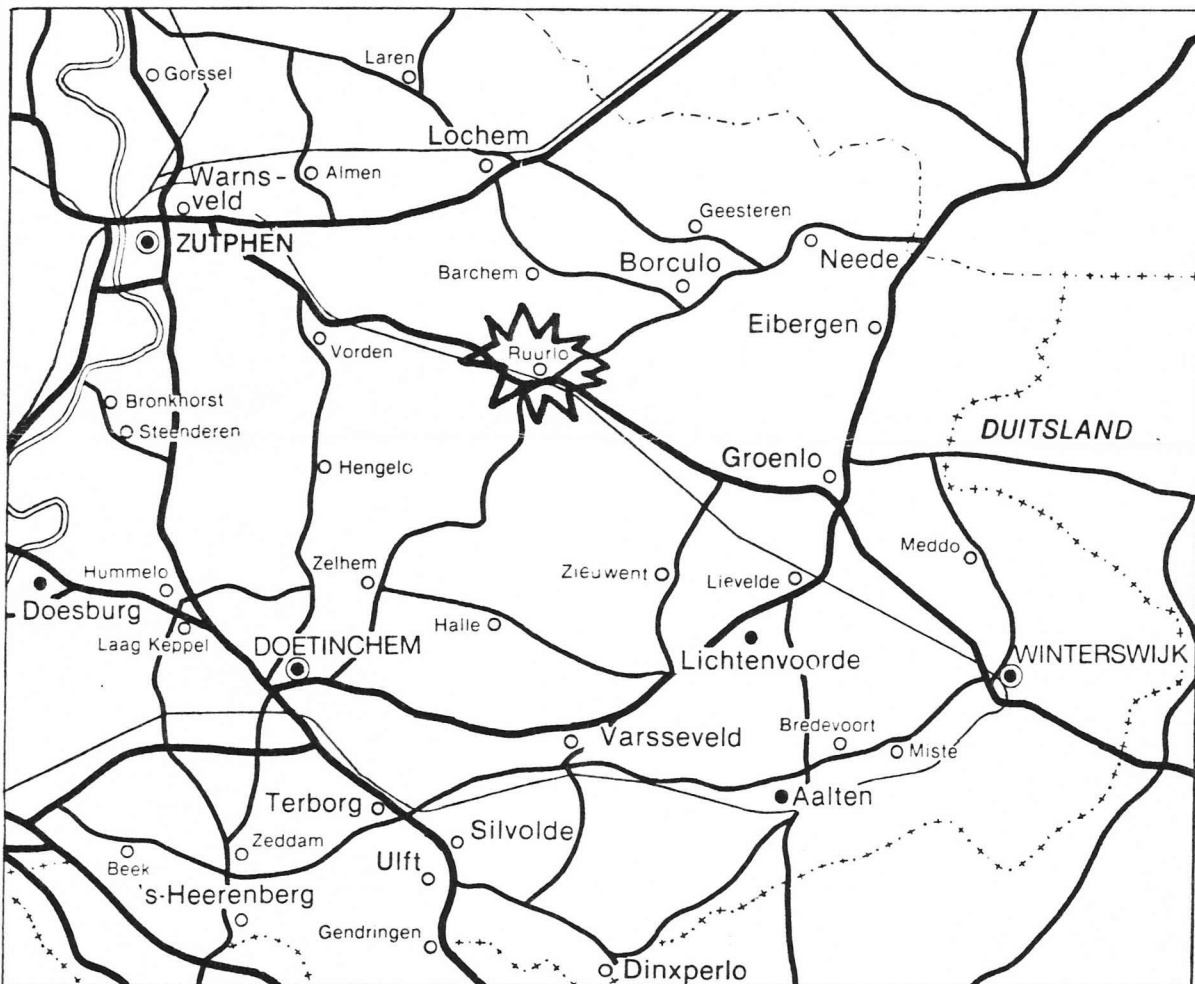

De Graatschap, de originele naam van deze streek, lijkt veel op Twente. Het is echter nog bosrijker met meer landgoederen en kastelen, terwijl de steden hun platelandarakter grotendeels behouden hebben. Vele twintjes dooraderen het land. Noordelijk stroomt de Berkel met aan weerszijden bosrijke landgoederen. Boven Zutphen liggen de Gosselse Heide en de landgoederen van Kas-De Groenlose Slinge is op haar mooist bij de landgoederen Gossink en Wallen, de (Aaltense) Slingerbeek ten slotte loopt door o.a. de parkbossen van de Slangenburg bij Doetinchem in de Oude IJssel over. Zutphen en Doesburg zijn, evenals het miniatur-stadje Bronkhorst, bezienswaardige steden.

● De Lochemse Berg: de ijstijd heeft duidelijk sporen in het Achterhoekse landschap nagelaten in de vorm van her en der verspreide heuvels.

natuur bewaard

Er liggen in de Achterhoek veel terreinen en terreintjes die de status kregen van 'natuurmonument' of 'staatsnatuurreservaat'. De Vereniging tot behoud van Natuurmonumenten heeft in de Achterhoek veertien terreinen, waarvan het ruim 200 ha grote Korenburgerveen (3 km ten westen van Winterswijk) erg bekend is. Het uit drie delen bestaande veen is een komveen: het ligt enkele meters lager dan het omliggende zand- en leemgebied. Een klein deel is nog levend hoogveen met kenmerkende plantesoorten als veenmos, veenbes en lavendelheide. Er is hier ooit ook turf gegraven; oude veendijken, nu begroeid met elzen en diverse struiken en planten, herinneren daaraan. Het Korenburgerveen is te bekijken, maar alleen met de opzichter. Er worden regelmatig excursies gehouden.

Ook de Stichting 'Het Geldersch Landschap' heeft in de

Achterhoek verscheidene terreinen in bezit. In totaal een twintigtal. Daarbij bevinden zich ook enkele boerderijen en landgoederen, zoals de Kieftskamp bij Vorden, Hagen bij Doetinchem en Landfort bij Gendringen. De meeste terreinen zijn vrij toegankelijk. Alleen de omgeving van de (land)huizen is dan veelal afgesloten.

In de Achterhoek liggen ook veel staatsnatuurreservaten die door Staatsbosbeheer worden beheerd. Ongeveer de helft van de in totaal 36 terreinen is niet toegankelijk. Eén van de wel toegankelijke terreinen is bijvoorbeeld het oude landgoed 'Wildenborch' bij Vorden aan de weg naar Lochem. Staatsbosbeheer heeft in deze hoek ook een boswachterij, boswachterij Slangenburg bij Doetinchem, die uit drie complexen bestaat: Slangenburg, Leemsterbos en De Veldhoek.



achtertuint van nederland

Wie het groene Gelderland wil ontdekken komt verder dan de Veluwe alleen, al zal dit deel van de provincie hem al vele dagen fietsen en wandelen kosten. Er zijn ook nog dat schitterende gebied van het IJsseldal (varen op die IJssel, van Arnhem tot Kampen, is een bijzondere ervaring die ik iedereen kan aanraden) en het daarachter gelegen stuk Gelderland dat men Achterhoek is gaan noemen, een naam die ik minder mooi vind dan de oude naam Graafschap. Misschien zou je dit gebied ook eerder nog de 'achtertuint van Nederland' kunnen noemen. Hoeveel lofzangen zijn er al niet aangeheven over dit oostelijk Gelderland, waar (gelukkig) nog veel bewaard is van de oude sfeer van het hoevenlandschap, het land met de verspreid liggende boerderijen. Hier ligt weer een ander stuk geschiedenis.

Wel is ook hier de geologische geschiedenis er een geweest van ijstijden, stuwruggen, dekzanden en bosontginningen, maar de jongste geschiedenis is 'rijker' dan die van de Veluwe. Hier, in de Achterhoek, vind je oude stadjes, verdedigingswerken, burchten. Befaamd is toch ook die hele rij 'kastelen', daar in de buurt van Vorden...? Met al dát moois is de Achterhoek niet uitverkocht. Want er ligt ook hier een gebied dat door zeer deskundige commissieheren is bestemd om 'nationaal landschap' te worden: de omgeving van Winterswijk. Daar is het oude karakter van het kleinschalige boerenland goed bewaard gebleven.

Wie de Achterhoek intensief gaat verkennen, zal zelf kunnen constateren dat er een duidelijk verschil ligt tussen het door ontginning en ruilverkaveling ontstane nieuwe landschap en het oude, waarvan bij Winterswijk grote delen bewaard zijn. Het eerste, met de rechte wegen en sloten, de rechthoekige, doelmatige akkers en weilanden met grote oppervlakten, vindt men in het midden van de Achterhoek, zo tussen Ruurlo, Groenlo, Lichtenvoorde en Doetinchem. Het tweede moet men vooral zoeken in de al even genoemde omgeving van Winterswijk, waar toch nog de variatie is te vinden in kleinschalige elementen, bossen, weilanden, oude (wat bollende) akkers, verspreide boerderijen en slingerende beken. Die beken vormen een bijzondere waarde. Ze zijn, ondanks diverse invloeden, voor een groot deel in deze omgeving redelijk ongerept. De bossen langs deze beken hebben ook een grote variatie. Niet alleen in de verscheidene boomsoorten, maar ook in de onderbegroeiing van kruiden en struiken. Het geheel is een goed leefgebied voor diverse vogelsoorten. Tussen de beide zo verschillende delen van deze Achterhoek ligt een gebied waar vroeger vochtige terreinen lagen, bekend als 'broek' of 'goor'. Deze moerasgebieden zijn in de vorige eeuw ontgonnen, maar het verleden is na te speuren in namen als Zwanenbroek en Bunninkgoor.

In het terrein zijn ze vaak te herkennen aan de dichte elzenhagen of bomenrijen. Bij nader onderzoek blijken daarin ook niet alleen elzen te staan. Ertussen staan wilg, vlier, vogelkers, meidoorn, Gelderse roos. Met de nabijgelegen, veel waterplanten bevattende sloten zijn het op zichzelf boeiende elementen. Alleen hechten we nu toch meer waarde aan een moerassig gebied dan vroeger toen de goren en broeken 'van onnut' waren. De moeite die de natuurbescherming zich getroost om tegenwoordig dit soort gebieden te behoeden voor aantastingen wijst daar op.

ijsmassa's

Het land van de streek die we nu Achterhoek noemen is oud. In de heel verre geschiedenis is de bodem gevormd. Geweldige ijsmassa's hebben zand en grind, aangevoerd door rivieren, opzij geduwd en weggeschoven en keileem achtergelaten. Langdurige droogteperioden en ook zand transporterende wind zorgden voor dikke lagen zand hier en uitgestoven laagten daar; vele duizenden jaren geleden ontstonden bossen op de hogere delen en vormden zich venen en moerassen op die plaatsen waar het water niet meer weg kon. Er resten nu nog duidelijk zichtbare sporen van het geweld van de schuivende ijsmassa's: bij Montferland ligt de hoge stuwwal nu als een 'berg' in het landschap.

KLAAR...AF!



ONDERZOCHT EN UITSTEEKEND BEVONDEN!

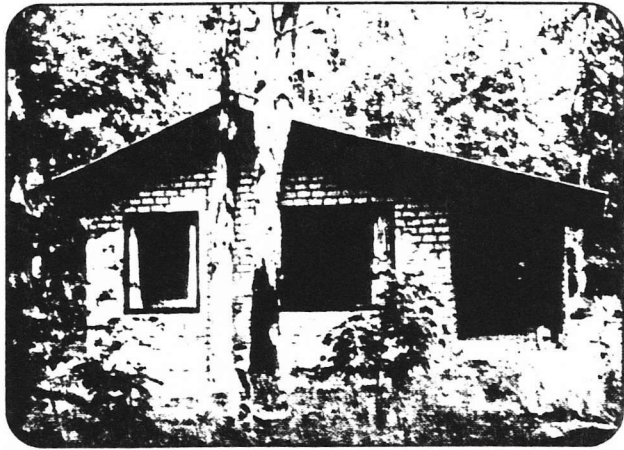

Vakantieoord 't Sikkeler

Ruurlo

Geén georganiseerde
avonden.

Bungalows en
kampeergedeelte.

Restaurant en winkel.
Fiets- en wandelroutes.
Ideaal voor rustzoekers.

Folder op aanvraag.
Tel. (05736) 221.

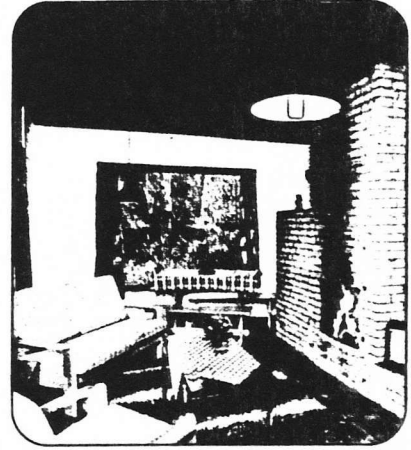

Achterhoekse KUL-tuur ?!

De *Achterhoek* hoort weer meer bij Twente; gezamenlijk vormen zij de Oostelijke Zandgronden, in de typologie van Wichers. Karakteristiek daarvoor is in zijn ogen de gematigdheid; men was niet progressief en niet conservatief, men was kerkelijk maar niet al te kerks en had geen heftige anti-protestantse of anti-katholieke gevoelens, wat vermoedelijk samenhangt met het feit dat het calvinisme, om welke reden dan ook, nooit goed over de IJssel is heengekomen. Dit gebied kenmerkte zich in het bijzonder door de hechte buurtschap, die zelfs de godsdienstige richting en de politieke keuze van de bewoners bepaalde en hen vasthield in een web van 'noaberplichten'. Wat dit betreft vormden de Oostelijke Zandgronden een ideaal terrein voor het ontstaan van volksgebruiken.

In de *Achterhoek* leven ook nu nog veel tradities, zij het zonder het fanatieke chauvinisme dat er in Twente aan ten grondslag lijkt te moeten liggen. Twente is er daardoor zelfs in geslaagd gebruiken die ook in de *Achterhoek* voorkomen in den lande als Twents bekend te laten zijn. Ik bedoel de aanbidding van een grote *krentenwegge* na de geboorte van een kind, tussen haakjes iets wat pas in deze eeuw schijnt te zijn ontstaan, en de *Twentse bruiloft*, die nog niet zo lang geleden tot monsterachtige proporties kon uitgroeien. Wat de *Twentse bruiloft* betreft, juist in de *Achterhoek* hebben zich de meest krasse staaltjes voorgedaan, die haar zo'n speciale roep hebben bezorgd, zowel met betrekking tot het aantal gasten als tot de dwang die er bestond om het huwelijk grootscheeps te vieren. Voorbeelden! Als hoogste aantallen bezoekers van een *Twentse bruiloft* worden genoemd: 1000 in Geesteren (1920) en 900 in Neede (1953), beide in de *Achterhoek*. In het nabijgelegen Ruurlo is het voorgekomen dat paartjes die door de oorlogsomstandigheden geen grote bruiloft konden geven, door de publieke opinie werden gedwongen dat na de oorlog alsnog te doen. En in het Buurtschap Dichteren (Doetinchem) heeft een van de laatste gevechten om een *Twentse bruiloft* plaatsgegrepen. In 1966 had een paartje het er gewaagd niet alle burens uit te nodigen, waarna enkelen van hen het feest verstoorden en, waarom ook niet, de bliksemse boel kort en klein sloegen.

Klootschieten: Klootschieten is een zeer oude sport, die in de *Achterhoek* nog veel beoefend wordt. Het is de bedoeling om in zo min mogelijk worpen een bepaald parcours via stille landweggetjes af te leggen. Hierbij schieten de teamleden om beurten met een 'kloot', een met loden pinnen verzwaarde houten bal. Door twee teams tegelijk te laten starten en bij elkaar te laten blijven, ontstaat vanzelf de wedstrijd.

de traditionele **broodweging** in *Zelhem* op Hemelvaartsdag. Bij de boerderij 'De Muldersfluite' werden op die dag van oudsher grote roggebroden gebracht door de boeren die het privilege hadden plagen te steken op bepaalde markegronden; het roggebrood, dat bestemd was voor de armen, gold als tegenprestatie. Voordat die broden werden verdeeld, legde men ze op een weegschaal, waarna de leverancier van het zwaarste brood (er worden gewichten van 120 pond gemeld) twee flessen wijn ontving. Dit gebruik is al in 1555 opgetekend en het is blijven bestaan toen in 1854 de marke, waar de boeren deel van uitmaakten, werd ontbonden. Na de Tweede Wereldoorlog bestond er weinig belangstelling meer voor het brood, doch men toverde het geheel toen om tot een toeristische attractie, met handzame, voor de verkoop bestemde broden, met vendelzwaaien, volksdansen en wat dies meer zij. De opbrengst van dit festijn is nu bestemd voor... de Derde Wereld.

Wie als stedeling een *Achterhoekse* boer hoort zeggen: „'t Olde wief is neergelegd", zal misschien het ergste denken. De twijfels worden groter als even later ook nog de fles rond gaat en een com-

pleet feest wordt aangericht. Er moet iets bijzonders aan de hand zijn. Jawel, het is oogstfeest. En dat olde wief is de laatste schoof rogge die is neergelegd: alle reden om een feest te bouwen.

Daar zorgen we zelf wel voor ha ha gna gna !!

← Hier ligt de plank → daar moet je slaan! Sloan poa !!

'Never change a winning team'

Achter: het toppunt van cultuur vormen wel de WITTE WIEVEN

zie p. 6

Eten uit de streek

De ouderwetse Gelderse keuken heeft heel wat recepten opgeleverd die nog altijd thuis gemaakt worden of in restaurants op het menu staan, omdat ze smakelijk zijn en vaak ook gezellig om te eten of te drinken. Zo is het bijvoorbeeld in de Achterhoek mogelijk om koffie uit een 'smorre' te drinken. Dat is een rank kannetje van rood koper met een lange steel eraan. Vroeger was er een ijzeren handvat aan geklonken, zodat het met de blote hand kon worden aangepakt. Nu is de steel meestal ook van koper, dus dan is er wel degelijk een aanpakker nodig. Het zetten van dergelijke koffie gaat min of meer op z'n Turks: de fijngemalen koffie gaat met water in de smorre, moet drie keer opkomen en dan hoeft het Achterhoekse drab niet meer te bezinken want de koffie wordt dan door een zeefje ingeschonken. Meestal is de smorre een onderdeel van een koffietafel waarbij typisch Achterhoekse specialiteiten geserveerd worden. Soms zijn er ook 'pilleweggen' bij: kleine bolle broodjes met een kruisje erop gebakken. In Aalten vormen ze een speciaal gebak voor kerstavond, maar oorspronkelijk zijn dergelijke broodjes misschien een broodoffer geweest bij de geboorte van een baby. Weer een ander gerecht is balkenbrij, dat vroeger tijdens de slacht werd bereid. Het is een soort hartige pudding, die, destijds in doeken geknoopt, inderdaad aan de balken werd gehangen. Er bestaat een verschil tussen balkenbrij uit de Achterhoek en uit de Betuwe.

Balkenbrij uit de Achterhoek

500 g varkenslever; 2 l water; 250 g vet spek of 500 g rauw varkensvet; 2 afgestreken theelepels gemalen kruidnagels; 1 theelepel gemalen peper; 500 g boekweit meel.

Snijd de lever klein en kook de stukken gaar in het water. Maal of mix ze daarna fijn en roer de puree weer door het kooknat. Smelt het gesneden spek of vet heel langzaam uit in een gesloten braadpan. Schep er de kanen uit en roer ze met de rest van de ingrediënten door het kooknat. Strooi het boekweitmeel er geleidelijk bij en blijf stevig omroeren tot de brij een minuut of wat geprutteld heeft. Spoel een stenen vorm of kom (of meerdere) met koud water om, vul ze met de balkenbrij en zet ze 24 uur op een koele plaats. Snijd de balkenbrij na het storten in tamelijk dunne plakken en bak ze in hete boter of heet vet aan weerskanten bruin en gaar. Strooi er wat zout overheen.

Beestachtig(lekker). Eet't en je weet't.

Dat was waarschijnlijk eens maar nooit weer.

**EN DAN NU:
De Witte Wieven
in Zwiep***

**N.B.: DEZE IS
INFORMATIE
GOEDGEKEURD
VOOR LEZERS
12 JAAR EN
VAN OUDER**



*Er waren in Zwiep witte wieven
die konden elkaar niet grieven
ten kwam Hans
hij greep e'n kans
en riep: "hier mot ik blijven."*

Zoals meer verafgelegen, twijfelachtige en wellicht zelfs ietwat onderontwikkelde gedeelten van Nederland - met uitzondering van de Hoekse Waard - beschikt ook de Gelderse Achterhoek over een aantal legendarische, roemruchte en meer of minder afschrikwekkende geesten en verschijningen. Gedoeld wordt hier op boosaardige dwergen in de bossen, dwaallichten des nachts boven heidevelden en stinkende moerassen, verdwaalde aanhangers van Normaal ... ja, zelfs trollen zijn hier waargenomen. Dacht men tot voor kort dat deze -merendeels boosaardige- wezens zich uitsluitend ophielden boven de lijn Hamburg-Kiel-Leningrad, tegenwoordig is men erachter dat de Achterhoek zich qua landschap en milieu uitermate leent tot huisvesting van smerige trollen en snotgurgel. In dit trol-vriendelijke milieu zwerven ook de meest beroemde, of beter: beruchte spoken van Gelderland: de WITTE WIEVEN.

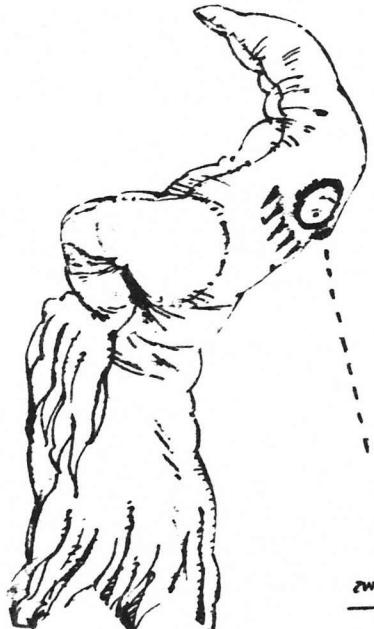

- lees ook
- * de wetenschappelijke gegevens over deze verschijningen en:
 - * tips wat te doen bij een mogelijke confrontatie

* Zwiep: buurtschap bij Lochem

WETENSCHAPPELIJKE GEGEVENS

Uiterlijke kenmerken

witte, fladderige gedaanten, verplaatsen zich geruisloos, bij voorkeur op verlaten, donkere plaatsen zoals bossen, heidevel- den en in de buurt van oude land- huizen en kastelen, soms ook recre- atiecentra.

Standplaats

Het buurtschap ZWIEP, nabij Lochem.

Verschijsing

Bij voorkeur in groepsverband, 2 à 3, bij bijzondere gelegenheden zelfs 4. Meeste kans op een ontmoeting 's nachts, tijdens de 2e en 3e week van de maand.

Karakter

Niet zo kwaadaardig als trollen, maar gevaarlijk wanneer zij zich bespot of niet serieus genomen voelen.

Witte wieven-deskundige: Bakker Postel in Zwiep Tel. 1834 Lochem

Te raadplegen bij vragen, het organiseren van Witte wieven-tochten en ongevallen, veroorzaakt door witte wieven.

Tips

Om eventuele schadelijke gevolgen te vermijden, kan men het best de volgende tips in acht nemen:

- ga nooit op stap zonder een spuitbus anti-witte wieven-spray, ver- krijgbaar bij de speciaalzaak;
- mocht deze onverhoopt uitverkocht zijn, vul dan een plantenspuit met water; bij bedreiging in de richting van het wief spuiten zo- dat zij geheel nat wordt en als een dwiel ineens zakt. Niet uit- wringen, maar laten liggen en bakker Postel waarschuwen.
- en anders is er nog de laatste mogelijkheid: neem een mannelijke Heerjansdammer mee; voor hen zijn ze namelijk doodsbang. Tot deze maatregel moet echter slechts in noodgevallen overgegaan worden, aangezien het op pad gaan met een Heerjansdammer zelf niet geheel zonder risico's is.



Waar elders in Nederland of in de wereld kunt u nog 'witte wijven' ontmoeten? In Lochem zijn ze volop aanwezig: u kunt ze zien op het Walpurgiserf in Zwiep, en als u de moed ertoe hebt kunt u ze 's avonds laat, zo mogelijk bij nevel en mist, onder geleide opzoeken in hun heiligdom: de kuil op de Lochemse Berg, onderweg er naar toe griezelen- dig bij hun snerpende kreten en steeds aaiwerk.



Ehhh.... sorry, dit was eruit voor ik het wist

Witte wieven legende, zie p. 16

Wittewieventocht

Een spannende nachtelijke spookwandeling op zoek naar de Witte Wieven. Groepen moeten contact opnemen met bakker Postel in Zwiep. tel. 05730-1834. Tijdig reserveren. Individuele deelname is mogelijk in de maanden juli en augustus (tweemaal per week). Voor informatie: VVV Lochem.



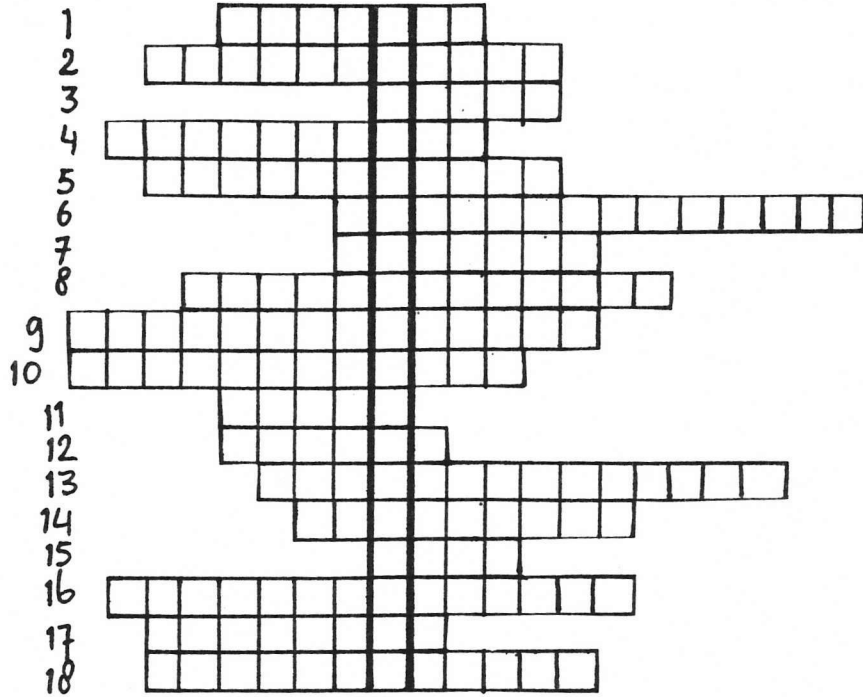
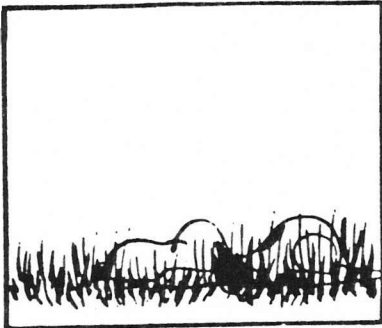

VUL DE WOORDEN IN VOLGENS DE ONDERSTAANDE OMSCHRIJVINGEN. ENIGE VOORKENNIS OVER VOORAFGAANDE FAMILIE-VAKANTIES C.Q. FAMILIEOMSTANDIGHEDEN IS VEREIST. VERDER IS ALLE BENODIGDE INFORMATIE TE VINDEN IN DEZE VAKANTIEKRANT. BIJ JUISTE INVULLING ONTSTAAT IN DE MIDDENBALK DE NAAM VAN EEN ROEMRUCHT FIGUUR.

1. Achterhoeks popfenomeen
2. Volledige naam van één van de gezusters Berkman
3. Als Max over auto's praat, dan moet het zijn
4. Graafschap of
5. Niet de grootste, wel de beste
6. Schots vee in Lochem
7. Tamelijk grote plaats in de buurt van Ruurlo
8. Achterhoekse sport/cultuuruiting
9. Het beroep van Jozef → naar het evangelie van Hannes.
10. Oud-Saksische bezienswaardigheid in Lochem-Borculo
11. Thuisbasis van de Witte wieven
12. Naam van het stripfiguurtje dat in deze krant voorkomt
13. Donderdag 12 mei
14. Achterhoeks gerecht (onrecht)
15. Van deze Berkman zijn er twee
16. Popspektakel dat plaatsvindt (-vond?!) op Hemelvaartsdag
17. Recreatiecentrum in Ruurlo
18. Achterhoekse lekkernij

Op deze plaats willen we even de groeten doen aan Ineke en Daan en wie weet, nog een kleine Zeeuw. Jammer dat jullie er deze keer niet bij kunnen zijn, maar er zijn nu eenmaal dingen die voorgaan Het allerbeste en tot gauw !!

INDIEN LEROY + JOËL MEËGAAN:

P.S. Er wordt goed gepast op Leroy en Joël. De redactie van Vakantie-info vindt dat jullie het recht op volledige informatie hebben. Het is namelijk zo, dat witte wieven verzet zijn op kleine, donkere jongefes. Belukkig kan er niets gebeuren dankzij de uitstekende zorgen van de familie. Bovendien beschikken de knullen zelf over een bereikende dosis zwarte magie. Iedereen heeft vorig jaar trouwens kunnen zien hoe Leroy de kunst van het spoken verjagen meester is... We are making the best of a bad situation.

Onder de bij de redactie ingekomen stukken bevond zich een voorlopige groepsindeling voor een puzzeltocht. Fantastisch trouwens, Anton, Kees en Francis! Het plan is als volgt:

De puzzeltocht is ongeveer in dezelfde vorm als die van 8 jaar geleden (Het Kippenhok-red.) en kan in principe op iedere dag verreden worden, maar vrijdag wordt het meest geschikt geacht. Het is dan trouwens de 13e, het is maar even dat u 't weet. De start van de eerste groep zal om ongeveer 10.00 uur moeten plaatsvinden. Hierbij wordt een beroep gedaan op de scherpzinnigheid van Oma en oom Jan, of zij de verantwoordelijke taak van controlepost op zich willen nemen. Gezien het karakter van de fietsers zal dit zeker nodig zijn. De rest van de personen die komen (zoals het er nu naar uitziet) is als volgt ingedeeld:

GROEP 1	GROEP 2	GROEP 3	GROEP 4	GROEP 5
HANS	TON	BERT	JAN	DIK
JANE	JOHN	LENIE	MAX	LIJNI
LIDY	NEL	JOël	BERTJE	JACQUELINE
JAN-BERNHARD	ELS	MARION	CORRIE	MARGRIET
	LEROY	ANNEMIEK		

Mocht dit voor iemand op ernstige problemen stuiten, dan wordt de persoon in kwestie opgeroepen tot het schrijven van een bezwaarschrift met daarin de omschrijving van de ernstige en gegronde reden. Dit bezwaarschrift dient, voorzien van een handtekening, uiterlijk zaterdag 30 april ingediend te worden bij een van de organisatoren van bovengenoemd feit; een onafhankelijke commissie zal zich over het probleem buigen teneinde een passende oplossing te vinden in de vorm van een nieuwe groepsindeling. De adressen en telefoonnummers van de organisatoren worden als bekend verondersteld.

Zo. Is dit normaal ?!!

En voor wie dan nog niet genoeg van fietsen heeft: bij Jacqueline & John zijn diverse routes van fietstochten verkrijgbaar. Ook zij worden bij deze hartelijk bedankt voor hun bijdrage aan de voorbereidingen van de Achterhoek-expeditie. Op de volgende pagina is een van de fietsroutes afgedrukt. Vervolgens zijn er enkele wandeltochten opgenomen. Dit geeft ons tenminste het recht om te gourmetten, barbequen etc.

waer iemant duisent vreygden soek,
 mijn vreygt is in dees' achter-hoek

Willem Sluyter (1626 - 1673)
 welke door sommigen verantwoordelijk gesteld wordt voor de naam "Achterhoek"

7. Lebbenbruggeroute ca. 40 km

Het stroomdal van de Berkel en het coulissenlandschap (omzoomd door houtwallen) tussen Borculo en Barchem vormen de contrasten langs deze zeer afwisselende route, die als middelpunt het museum Lebbenbrugge heeft.

Routebeschrijving

Te **Geesteren** nabij de kerk en Y 2316 Borculo *Dorpsstraat*. Na huisnr. 16 langs *Morsweg*. P 21221 ra Borculo *Rotmansdiekske*, later fietspad. P 21164 rd *Grimerweg*. Eerste asfaltweg ra *Broekerweg*. P 21250 la Neede *Needseweg*. Eerste klinkerweg ra *Hogebrugweg*. Bij brug (links) la P 21221 ra Borculo *Rotmansdiekske*, later fietspad. P 21164 ra Borculo. Na huisnr. G25 ra, asfaltweg later zandweg. Op voorrangsweg la *Lochemseweg* en meteen, direct achter huisnr. H/10 ra, fietspaadje. Over brug rd klinkerweg. Op asfaltweg ra. Driesprong bij huisnr. L13 ra, later klinkerweg, dan fietspad. Einde pad la over brug. In bos kruising met zandweg met fietspad la *Enteldijk*. P 21325 la Borculo *Borculoseweg*. Eerste asfaltweg ra. Bij burg la; op klinkerweg ra. Einde weg ra, zandweg. Ca 100 m voor museum P 21238 la Ruurlo *Platvoetsdijk*. P 21242 rd Eibergen. P 21241 rd Eibergen. P 21482 rd Borculo. P 21167 ra Eibergen. P 21168 rd Eibergen. Bij bushalte en bordje "Gemeente Eibergen" ra, fietspaadje langs zandweg *Veldijk*. P 21169 ra Ruurlo *Heelweg*. P 22409 la Ruurlo, fietspad. P 22744 rd Ruurlo en rd, later over bruggetje. P 23005 rd Ruurlo. P 24136 la *Kaapdijk/De Brille*. P 20858 ra Ruurlo *Vosheuvelweg*. Na huisnr. 12 la *Goudvin-*

kendijk. Kruising ra fietspad *Kooiersdijk*. Op schuine kruising met a.d. linkerhand zandweg, ra *Nieuwenhuishoekweg*. P 23010 *4* ra Beltrum *Kaapdijk*. P 23009 *4* rd Borculo. P 23008 rd *Meimansteeg*. Kruising asfaltweg la *De Huikert*. P 21243 ra Borculo *Borculoseweg*. Eerste klinkerweg la *Wiechersweg*. Einde weg la *Maandagsdijk*. Kruising asfaltweg *4* ra *Lenderiet*, later *Hazelberg*. Op vijsprong tweede weg ra *Hazelberg*, later *Lindeboomsweg*. Einde weg *4* ra *Zwiepseweg*. Te **Zwiep** hw ra Nettelhorst *Wengersteeg*. Y 158 ra Neede *Nettelhorsterweg*. P 21178 la Nettelhorst *Broekstraat*. P 21248 ra Gelselaar *Bolksbeekweg*, later *Slaapdijk*. Over de brug eerste weg ra *Schaghorstweg*. Einde weg *8* ra *Hagbrugweg*. Einde weg la *Horstweg*. Einde weg ra *Esweg*. Te **Geesteren** Y 2316 ra.

Waar u langs komt

Geesteren

Ned. Herv kerk, grotendeels met tufsteen bekleed gebouw uit de gotische periode. Zadeldak tussen trapgevels. Korenmolen *De Ster*, achtkantige molen met stelling.

Borculo

Museum *Lebbenbrugge*, was eens een boerenherberg (ca. 1850). Open medio juni t/m eind augustus van dinsdag t/m zaterdag en op zondagmiddag. Tegenover het museum ligt het natuurbad *Het Galgenveld*.

Zwiep

Korenmolen die nog in gebruik is.

Lochem

Ruïne *Nettelhorst*, bestaat uit enkele muurresten van een 14e-eeuws kasteel.

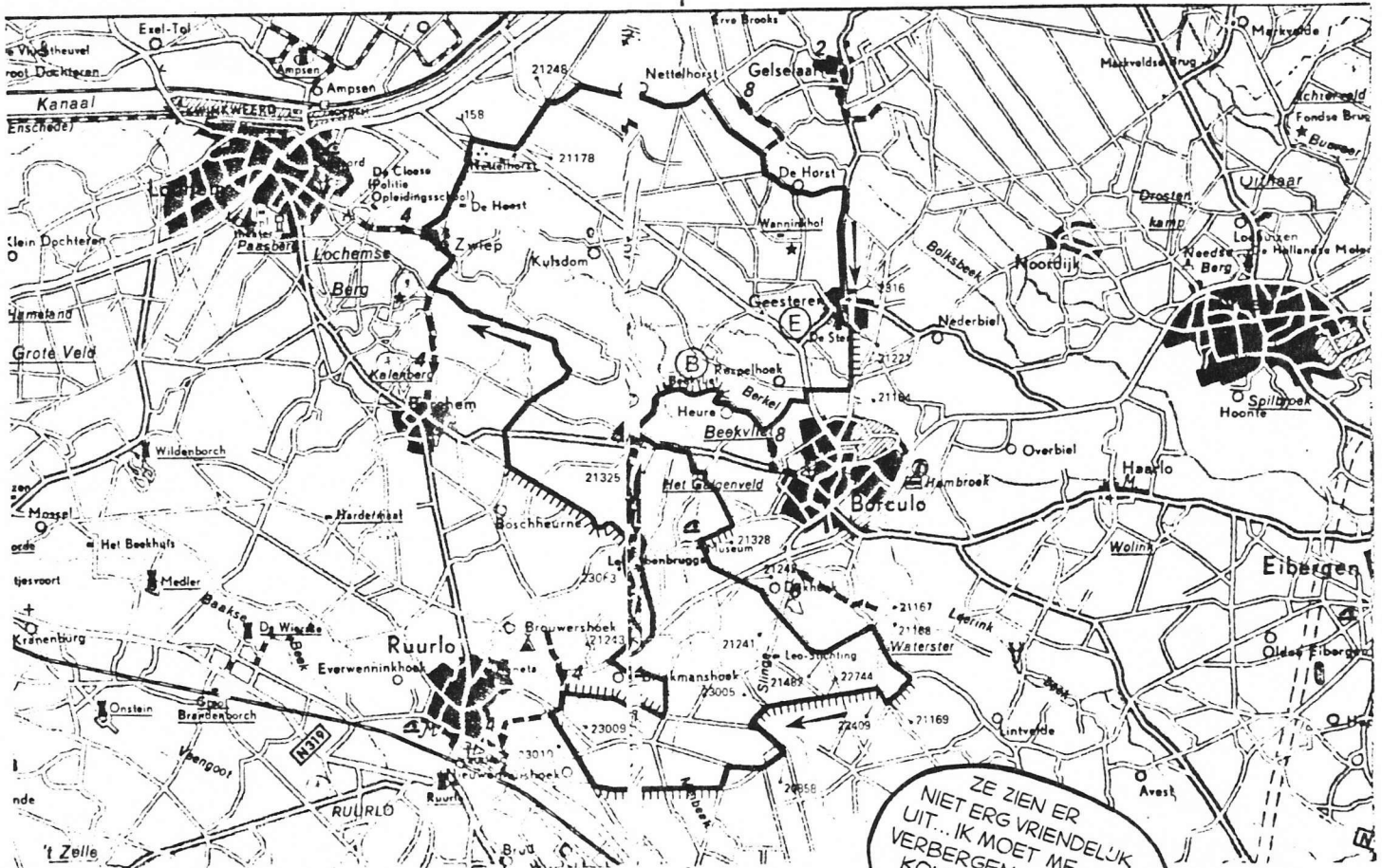

Voor wie het nog niet opgemerkt had: deze route voert langs de zwiepse wieden!

ZE ZIEN ER NIET ERG VRIENDELIJK UIT... IK MOET ME VERBERGEN... MAAR DIT KONJUNEHOL IS VEEL TE KRAP VOOR MIJ...

Het kasteel Ruurlo is een van de bekendste kastelen van de Achterhoek. Dat is niet in de laatste plaats omdat de weg Vorden-Ruurlo 1½ km lang de voormalige oprijlaan van het kasteel volgt.

Het kasteel Ruurlo ligt aan een kanaal dat als omleiding dient voor de Baakse Beek, met het doel de nog bestaande

watermolen aan te drijven en de slotgrachten te voorzien van vers, stromend water. Deze beek dreef stroomafwaarts achtereenvolgens in De Wierse, 't Medler, Vorden en Hackfort de watermolens aan! Daarmee is de ligging van deze huizen gedeeltelijk verklaard.

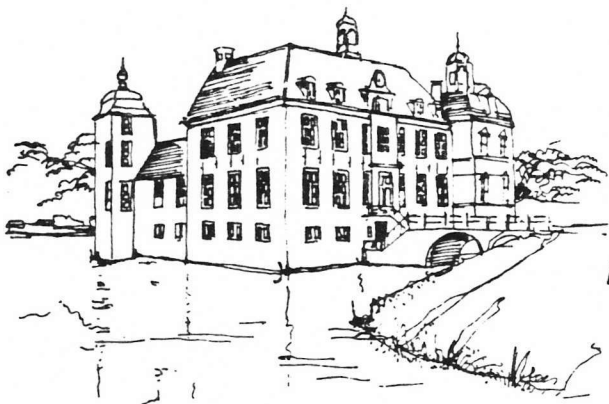

Kasteel Ruurlo

Rondom het kasteel Ruurlo

Soort wandeling: landgoedwandeling.

Tijdsduur/lengte: 2 uur/6 km.

Te bereiken: vanuit Zutphen rijdt u over de N 319 naar Ruurlo. Voordat u Ruurlo bereikt gaat u in een linkse bocht rechtsaf naar parkeerterrein van het gemeentehuis, een kasteel. Daar zet u de auto neer.

Openbaar vervoer: kasteel Ruurlo ligt 500 meter van het NS-station Ruurlo, dat aan de spoorlijn Zutphen-Winterswijk ligt.

Routebeschrijving:

- U begint de wandeling bij het kasteel Ruurlo, dat sinds 1984 gemeentehuis is. Het gebouw, dat een fraai interieur heeft, o.a. doordat in 1846 een deel van de gobelins enz. uit het kasteel De Voorst, bij Zutphen, hierheen gebracht is, kan op bepaalde dagen in juni, juli en augustus bezichtigd worden. Kaartverkoop en inlichtingen bij de RABO-bank in Ruurlo. De tuinen zijn tussen zonsopgang en zonsondergang vrij toegankelijk.
- U gaat terug over de brug over de Baakse Beek, die u met de auto al passeerde en u gaat linksaf bij een wegwijzer 'Doolhof'. Daarna slaat u linksaf een zandweg in, genaamd Molenbos. U gaat over de brug recht door het bos in, weer een brug over, het bos uit en dan naar een boerderij met rood-wit-groene luiken, genaamd 'Klein-Wolftink'. U kruist daarna de verharde weg en gaat het bos weer in.
- Na een akker en villa-boerderij slaat u rechtsaf de Veldhuttenweg in. Vlak voor de weg Ruurlo-Zelhem slaat u linksaf een bospad in dat naar deze weg toeloopt.
- Op het fietspad vervolgt u even de ingeslagen richting, vervolgens slaat u de eerste weg links in, bij ANWB-paddestoel 23757. Deze weg heet de Spijkerdijk. Voorbij de tweede boerderij is het een asfaltweg met fietspad van de VRIGA, de Vereniging Rijwielpaden In Gelderse Achterhoek. Deze weg verlaat het bos, kruist een zandweg, komt langs een boerderij en bereikt dan weer een bos. Bij de slagboom slaat u hier linksaf een wandelpad in. Aan de rand van een weide gaat u rechtsaf, vervolgens gaat u op een zandweg linksaf en daarna nogmaals linksaf op een asfaltweg die Tolhutterweg heet.
- U passeert een groep huizen aan uw linkerhand, genaamd 'Nieuwkerkweg anno 1908' en u gaat daarna de eerste zandweg rechtsaf in. Deze weg loopt tussen akkers door. De weg maakt een bocht naar links en eindigt op een T-kruising. Daar slaat u rechtsaf en u komt langs een boerderij op een betere zandweg.
- Op deze zandweg slaat u linksaf en bereikt u een asfaltweg bij een boerderij die het nummer 7 draagt. U kruist de beek en slaat vervolgens linksaf een pad in dat langs de beek, vervolgens langs een kanaal loopt, en in de tuin van het kasteel uitkomt. U gaat de tuin door en bereikt het parkeerterrein.

Wetenswaardigheden: Ruurlo ligt in een bosrijke streek en het wekt dan ook geen verbazing dat de naam verwant is aan het werkwoord 'rooien', en dat de oorspronkelijke naam van de plaats 'Roderlo' is. Een 'lo' is een open plek in een bos. De eerste vermelding van een goed Roderlo stamt uit 1326. Honderd jaar later staat ene Jacob van Heker in het leenregister. Deze edelman is de stamvader van de Van Heeckerens, die met enkele korte onderbrekingen kasteel en landerijen tot 1977 bezaten. In dat jaar moesten zij het verkopen aan de gemeente Ruurlo, daar het geen lustgoed maar een lastgoed was geworden. In 1984 nam de gemeente Ruurlo het gebouw in gebruik als raadhuis. Nu is een raadhuis niets meer of minder dan een kantoor- en vergaderruimte voor het plaatselijk bestuur en men kan alleen maar hopen dat het gebouw deze functie goed kan vervullen, hoewel het daarvoor niet gebouwd is.

Dat de aanpassing aan de nieuwe bestemming niet gemakkelijk is bleek al spoedig, toen op aandringen van de ambtenaren en tegen het advies van de architect in, een overdekte gang waarmee een van de torens met de rest van het gebouw was verbonden werd voorzien van een verdieping. De tot dan toe losstaande toren kreeg nu een verbinding met de burcht, wat het karakter van het kasteel sterk aantastte.

Wie de geschiedenis van het gebouw leest komt tot de gevolgtrekking dat het aan vele ramspoeden ontsnapt is, want in tegenstelling tot Hackfort, De Voorst en Verwolde is het in 600 jaar nimmer platgebrand of aangevallen. De dikke muren konden blijkbaar het kwaad eeuwenlang keren. Een zekere Evert van Heeckeren, in 1532 getrouwd met Agnes van Hackfort, die als krijgsoverste van hertog Karel van Gelre tegen de Habsburgers vocht, deze Evert deed niet zozeer als veldheer van zich spreken. Hij gaf de voorkeur aan veroveringen van geheel andere aard en bij zijn dood bleek hij dus maar liefst 24 kinderen en 25 bastaarden op deze prachtige, grimmige wereld te hebben gezet. Enkele generaties later, in 1686, dreigt het goed uit de handen van de Van Heeckerens te glippen omdat ze krap bij kas waren. Ze verkochten het aan hun familieleden, de Schimmelpennincks van der Oye, die er 41 jaar op pasten en het goed in 1727 verkochten aan een nakomeling van de Van Heeckerens. Van 1727 tot 1877, 250 jaar lang, verbouwde en verfraaide men het kasteel, dat toen zijn huidige vorm kreeg. Alleen de grote vierkante toren is van 1572. Vanuit deze toren kon men rond 1860 in de verte Vorden, 't Medler, Onstein en andere kastelen zien liggen te midden van hun tuinen, die weer als enclaves lagen te midden van grote heidevelden. Veel van het bos waar u doorheen loopt is beboste heide, die nutteloos werd doordat men kunstmest ging gebruiken.

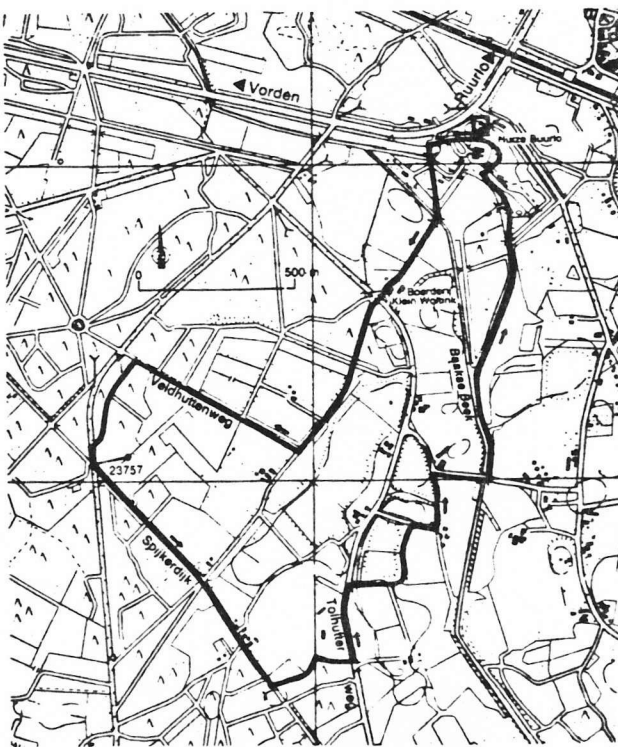

IK GA NAAR
HUIS. DIT
HEEFT GEEN
ZIN!



RUURLO



Natuurschoon:

Prachtige naald- en loofbossen afgewisseld door akkers en weilanden. Een parklandschap waar men heerlijk kan wandelen of fietsen

Bossen rondom kasteel Ruurlo (1.020 ha) aan de weg Ruurlo-Zutphen, even buiten Ruurlo, toegang tot zonsoudergang Landgoed Veldhoek (ca 200 ha), aan weerszijden van de Zelheweg naald- en loofhout

Kleine en Grote Meene: vlak buiten het dorp loof- en naaldhout

Doolhof: Ingang aan de Hengeloseweg bij de Zelheweg. Geopend in de maanden mei, juni, september en oktober op zaterdag en zondag van 13.00-17.00 uur. In deze maanden groeien op aanvraag op dinsdag en donderdag tussen 11.00-17.00 uur. (05735)

14-19. Geopend in de maanden juli en augustus dinsdag t/m vrijdag van 11.00-17.00 uur en op zaterdag en zondag van 13.00-17.00 uur. Entree volw. f 1,50. P65 en kind. t/m 12 jaar f 1,-. Entree groepen van maximaal 20 personen. volw. f 1,-, kind. t/m 12 jaar en P65 f 0,75

Stedschoon en

bezienswaardigheden:

Houtzaagmolen Agneta: Borculoseweg. Ronde gemetselde bovenkruier met stelling (1851), in 1944 gemoderniseerd. Kroezeboom: hoek Borculoseweg-Kroezelaan. Enkele honderden jaren oude 7-stammige eik. NH-kerk, Kerkplein. Koor 14e eeuw, toren 15e eeuw, schip var. 1561. Gotische zijbeuk aan de noordzijde in 1845 door een groter vervangen

Ambachten

Kaasboerderij 'n Ibink, fam. Zoeteman, Arimansteeg 1, (05735) 17 96. Fabricage van echte boerenkaas, karnemelk, kwark en yoghurt. Te bezichtigen dagelijks van 10.00-12.00 uur, winkel open van 8.30-18.00 uur 's zondags van 10.00-17.00 uur. Groepen op afspraak

Kastelen en landhuizen:

Kasteel Ruurlo: aan de weg Ruurlo-Zutphen, even buiten Ruurlo. Voor het eerst vermeld in 1326. Dateert grotendeels uit de 16e en 17e eeuw, opgetrokken in verschillende bouwstijlen en geheel door grachten omgeven bakstenen huis. Het middeleeuwse is 16e eeuw met aansluitend vierkante toren met renaissance vormen van 1572. Het oostelijk deel is 18e eeuw en ten zuiden hiervan een afzonderlijke vierkante toren (17e eeuw). Meer dan 5 eeuwen is het kasteel bijna onafgebroken de bezitting geweest van de Van Heeckerens, een naam die met Gelres geschiedenis verbonden is. Het kasteel, dat thans in gebruik is als gemeentehuis, is op enkele middagen gedurende de zomermaanden toegankelijk voor bezichtiging, informatie hierover kunt u winnen bij de gemeentesecretaris, (05735) 22 33. Daarnaast kunnen ook afspraken worden gemaakt voor bezichtiging door groepen geïnteresseerden. De tuinen rondom het kasteel zijn wel vrij toegankelijk voor het publiek, zij het var. zonsopgang tot zonsoudergang

Sport:

Zwemmen: Ruurlo heeft een prachtig nieuw verwarmd en uiterst modern zwembad „De Meene“. Bijzonder fraai gelegen aan de Wierseweg. Diep-, middel-, kinder- en kleuterbassin. Het middelbassin beschikt over een unieke waterglijbaan van 11 meter hoog en 62 meter lang, dit type is de enige en grootste in Europa. Daarbij een speelveld met grote zandbak en vele spelattributen speciaal voor de jeugd. Prachtige zonneweide. Geopend van medio april tot medio september, dagelijks van 7.00 tot zonsoudergang. Zaterdag van 10.00-17.45 uur, zondag 11.00-16.45 uur. Midgetgolf: bij het zwembad. Tennisbanen: bij het zwembad. Ruitersport: stalling voor rijpaarden bij „De Heikamp“, Hengeloseweg, (05735) 20 90. Schietsport: Kleiduivenschietsen op de baan bij CR Mentink aan de Groenloseweg. Gelegenheid tot het maken van huifkartochten.

Streek VVV Achterhoek

Postbus 230

7200 AE Zutphen

Tel. (05750) 1 93 55.

Zwemgelegenheden

Bezienswaardigheden Kasteel/paleis

Ruurlo

Groot dorp in het centrum van de Achterhoek. Rustige landelijke omgeving met grote bossen, die voor een deel direct grenzen aan het dorp. Tal van wandelmogelijkheden langs voetpaden en buitenweggetjes door het geboomte, langs korenvelden, bosweiden en oude boerderijen.

Informatie VVV

Rabobank, Dorpsstraat 5, tel. 05735-1419; secretariaat: de heer Brinkerhof, Margrietlaan 26, tel. 1499.

Recreatie/sport/ontspanning Dagrecreatieterrein/picknickplaats

Op het landgoed Kasteel Ruurlo en op Veldhoek (zie Wandelterrein).

Fietsverhuur

Midgetgolf

Pannekoekenhuisje

Ruitersport

C.A. Mekking, Julianaplein 6-7, tel. 1227.

Bij zwembad De Meene (zie Zwemgelegenheden).

De Heikamp Hengeloseweg 2, tel. 2090.

De Heikamp, Hengeloseweg C1, tel. 2090. Huifkar met menner per uur te huur. Buitenritten onder leiding, na proefles in manege.

Wandelterrein

Boswachterij Ruurlo (600 ha). Gelegen aan weerszijden van de wegen naar Vorden, Hengelo en Zelhem; naald- en loofhoutbossen, heideveldjes, bouw- en weilanden; molenplateau; picknickplaats; zitbanken; gemarkeerde wandelingen. Parkeermogelijkheid. Honden, mits aangelijnd, zijn toegestaan. Vrij toegankelijk, met uitzondering van de omgeving van het omgrachte kasteel en het kasteelpark met de waterpartij.

t Rijkenburg (40 ha). Gelegen ten noorden van Ruurlo, aan de Barchemseweg. Gemengd bos en zandverstuiving; gedeeltelijk vrij toegankelijk.

Veldhoek (250 ha). Gelegen aan weerszijden van de weg naar Zelhem, ten zuiden van de Rommelderdijk; naaldhoutbossen met tussenliggende landerijen; drie gemarkeerde wandelingen; 2 gemarkeerde natuurpaden; fietspaden; ruiterpaden; picknickplaatsen; zitbanken; zandspeelplaats. Parkeermogelijkheid. Honden, mits aangelijnd, zijn toegestaan. Vrij toegankelijk.

Zwembad De Meene, Wierseweg 46, tel. 2193. Verwarmd openluchtbad met diep-, middel-, kinder- en kleuterbad; speelveld met grote zandbak en speelwerktuigen; grote zonneweide, midgetgolf, tennisbanen; kantine.

Kasteel Ruurlo, aan de weg naar Zutphen, even buiten het dorp. Geheel door grachten omgeven bakstenen huis, in verschillende bouwstijlen opgetrokken. Middendeel 16e eeuw, aansluitende vierkante toren uit 1572, oostelijk pand uit de 18e eeuw en ten zuiden daarvan aparte vierkante toren uit de 17e eeuw. Het kasteel is goed van de weg af te zien. Voor het landgoed bij het kasteel (zie Wandelterrein). Het kasteel waarin eind 1983 het gemeentehuis wordt gevestigd, is thans in restauratie.

Kerk Ned. Herv. Kerk, Kerkplein. Gotisch, 14e-15e eeuw, schip uit 1561. Zijbeuk aan de noordzijde in de 19e eeuw vernieuwd en vergroot.

Molen Houtzaagmolen Agneta, Borculoseweg. Ronde gemetselde bovenkruier met stelling uit 1851, maar in 1944 vernieuwd. Voor bezichtiging, tel. 1253.

Overige

bezienswaardigheden

De Kroezeboom, hoek Borculoseweg/Kroezelaan. Zevenstammige eik van enkele honderden jaren oud.

Winkelen

Markt

Algemene warenmarkt, iedere vrijdag van 9-13 uur achter het gemeentehuis.

Uitstapjes

Excursies

Bustochten naar verscheidene bestemmingen in Nederland (o.a. Arnhem e.o., Flevohof en Slagharen) van eind juni t/m medio augustus. Inl. Touringcarbedrijf Bax, Beltrumsestraat 10, Groenlo, tel. 05440-1389.

Toeristische route

IJssel en Berkel route, 140 km, inl. ANWB-kantoren.

Slinge route, 100 km, inl. ANWB-kantoren.

Gelderse Achterhoek, busroute; inl. ANWB-kantoren.

Musea

Huis Verwolde, gelegen aan de weg van Laren naar Markelo. Huis en tuin te bezichtigen, tel. 05738-1825

Stormrampmuseum en brandweermuseum, Hofstraat 5, Borculo, tel. 05457-71966

Oud-Saksische boerderij 'Erve Brooks', 0 62. Gelselaar, tel. 05458-371

Tolboerderij 'De Lebbenbrugge', Lebbenbruggedijk 25, tel. 05457-73004

Speelgoed- en blikmuseum, Brink 47, Deventer, tel. 05700-93780

Bos Dierenwereld, Holterbergweg 12, Holten, tel. 05483-61979

Openluchtmuseum 'Erve Kots', Eimersweg 4, Lievelede, tel. 05443-71691

Recreatiecentrum 'Gouden Handen', Europa's grootste hobbyhof in het voormalig klooster, 's-Heerenberg, tel. 08346-62343

Volkssterrenwacht 'Phoenix', achter boerderij 'Kelholt', Vordenseweg 10, Lochem

Ruurlo:

Markt vrijdag algemene warenmarkt van 9.00-12.30 uur op het Kerkplein. Winkel-sluiting inl. VVV. Koop-avond vrijdag tot 20.00 uur.

Lochem

Aan de Berkel gelegen. Vroeger belangrijk vestingstadje (in 1730 ontmanteld), nu een bekend toeristencentrum, want deze levendige plaats ligt in een mooie bosrijke en heuvelachtige omgeving. Het meest in trek zijn de Paaschberg en de Lochemse berg. In 1983 vieren de inwoners van Lochem het 750 jarig bestaan van hun stad.

Aan de zuidoostzijde van de Kalenberg, een voortzetting van de Lochemse berg ligt het landelijke, maar ook veel bezochte **Barchem** (3 km van Lochem, en tot dezelfde gemeente behorend).

Informatie

VVV Oosterwal 15, tel. 05730-1898.
Bijkantoor te Barchem bij de Bondsspaarbank, Lochemseweg 10, tel. 05734-450. Alleen mondelinge inlichtingen tijdens de openingsuren van de bank.

Recreatie/sport/ontspanning

Bowling Buitencentrum Ruighenrode, Vordenseweg 6, tel. 3151.
Dagrecreatieterrein/picknickplaats Dierenkamp Picknickplaats op de *Kaenberg* (zie Wandelterrein).
In Park Berkeloord.

Fietsverhuur Greutink's Rijwielhandel, Zutphenseweg 2a, tel. 1498.
Kinderboerderij Strubbert, Koebushorst 7, tel. 05734-306.
Midgetgolf Bij camping Ruighenrode, Vordenseweg 6, tel. 3151.
Bij Camping Heksenlaak, Zwiepseweg 32, tel. 05743-306 te Barchem.

Ruitersport De Leemkoele, Tusselerdijk 4, tel. 1846.
Speeltuyn Bij café Bousema, Zutphenseweg 35, tel. 1868.
Bij hotel Meilink, Borculoseweg 12, Barchem.

Zwemgelegenheid Natuurbad Stijgoord, Goorseweg 16, tel. 1813. Verwarmd openluchtbad, met kleuterbad, zonne- en speelweide, enkele speelwerkstukken, consumptiekiosk. Geopend medio mei t/m medio september.
Overdekt zwembad Ruighenrode, Vordenseweg 6, tel. 3151.

Bezienswaardigheden

Kasteel/paleis Ampsen, even noordelijk van Lochem (zie Wandelterrein). Sober kasteel in Lodewijk XIV-stijl uit de 16e eeuw, verbouwd en uitgebreid in 1750. Niet van binnen te bezichtigen.
Huize De Heest, 3 km o. van Lochem; een havezate uit de 14e-15e eeuw. Niet te bezichtigen.
Ruïne Nettelhorst, 3 km van Lochem, dichtbij de weg naar Borculo. Muurfragmenten en linker bouwhuis van een 14e-eeuws kasteel.
Huize De Cloese (16e eeuw), gelegen aan de Berkel. Tegenwoordig politieopleidingsschool. Niet te bezichtigen.

Kerk Hervormde kerk (St. Gudulakerk), Marktplein. Laatgotische hallenkerk, met hoge toren, uit 1478. De restauratie van de kerk is in 1976 gereedgekomen. De kerk kan worden bezichtigd en de toren beklommen in het seizoen. Nadere inlichtingen bij de VVV (zie Informatie).

Molen Zwiepse Molen, in de buurtschap Zwiep, 2 km ten z.o. van Lochem, aan de voet van de Lochemse berg. Te bezichtigen op werkdagen, na aanvraag bij de molenaar E. Postel, Zwiepseweg 151, Zwiep tel. 1217.

Monument Op het kerkhof aan de Zutphenseweg graf met zwerfsteen, van Dr. W.H.C. Staring (1808-1877), geoloog (vader van de bekende 19e-eeuwse dichter).

Overige bezienswaardigheden

Stadhuis, Markt. Uit 1634-'40, in renaissancestijl, voorgevel verbouwd in 1741, en gerestaureerd in 1898. Niet van binnen te bezichtigen.

Openbare bibliotheek (1638), Markt, tegenover het stadhuis. De bibliotheek is in dezelfde periode gebouwd als het stadhuis in dezelfde stijl. Alleen van binnen te bezichtigen tijdens de openingsuren van de bibliotheek.

Highland Cattle. Het enige Schotse Hoogland vee dat in Nederland is te zien. Bij bakker Postel in Zwiep.
De Lebbenbrugge, oud-saksische boerderij uit 1850 (zie onder Borculo).

Te bezichtigen bedrijven Pottenbakkerij De Groene Ketel, Oosterwal 1. Geopend dinsdag t/m vrijdag van 10-17 uur, zaterdag van 10-15 uur.

Winkelen

Markt Algemene warenmarkt op woensdag van 8-13 uur, op het Marktplein.

Uitstapjes

Excursies Boottochten in het seizoen over de IJssel en het Twente kanaal. Inlichtingen VVV.

Toeristische route IJssel en Berkel route, 140 km, incl. ANWB-kantoren.
Gelderse Achterhoek, busroute; incl. ANWB-kantoren.

Volgens zeggen is er iets bijzonders met de burgemeester van Ruurlo. Vraag maar aan Max. Mocht het nodig zijn, dan treedt deze op als bemiddelaar naar het Ruurlo 'se bestuur.



Overigens, schijnt zich in Ruurlo grootste doodhof te bevinden. Lastige figuren kunnen hierin doeltreffend opgeborgen worden, eventueel in het gezelschap van één of meerdere witte wieven.

→ De openingstijden van de Gelderse kastelen staan vermeld in de Gids voor vakantie & vrije tijd - achterhoek p. 7 en verder.

Lochem: op Hemelvaartsdag wordt hier het Lochem-festival georganiseerd (popmuziek).

Hallo lui, is dat nog steeds zo?! (nee)



Zoekplaatje: Waar is de nachtwacht? (W. Ehrenstein).

Aanwijzingen:

1. De groep uit Lunteren kwam per railbus en misdroeg zich zodanig dat hun de toegang tot spoorwegmaterieel verder werd ontzegd.
2. De Barendrechtse huiskinderen in een bungalow. Hun favoriete bezigheid had niets met eten te maken.
3. In de 4-persoons bungalow werd fanatiek gebarbequeed, terwijl de gitaar werd bespeeld door de ploeg die per autoped kwam.
4. De Rotterdammers geven de voorkeur aan tenten en aan luxe-voermiddelen en zijn, evenals de Heerjansdammers, a-muzikaal.
5. Speurtochten uitzetten behoort niet tot de geliefde bezigheden van de kampeerders.
6. De Heerjansdammers waren het kleinst behuiskinderen. Ook hun vervoermiddel liet nogal wat te wensen over. Dit was niet de tandem.
7. Reizen per trein gedurende het verblijf wordt graag gedaan door de groep die de 8-persoonsbungalow bezette.



GROEP	VERVOERMIDDEL	VERBLIJF	BEZIGHEID

Pim en Kees

Zijn Kees en Pim een tweeling? Nee hoor. Er zijn vijf verschillen. Zie jij ze?

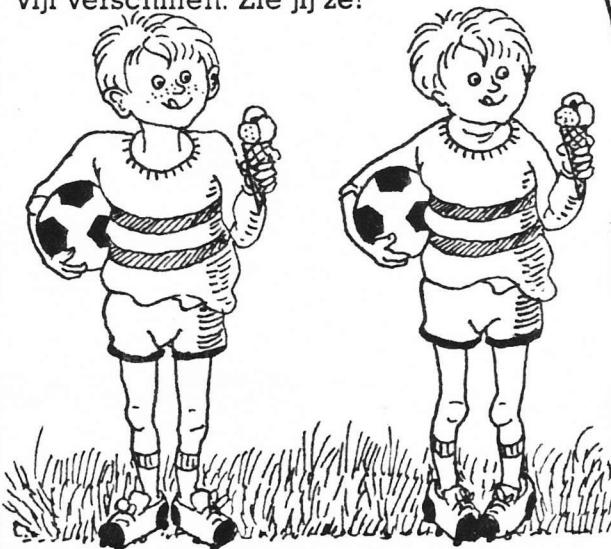

1	-----
2	-----
3	-----
4	-----
5	-----



Er rijdt een tram. Plotseling steekt er een hond over en de tram rijdt 1 voet van de hond af. Hoeveel poten heeft de hond over?

Wat moet je zijn om met militaire eer begraven te worden?

Wat was op 5 december 1933?

Midden op de Lochemse berg ligt een diepe kuil en daarin moeten ze huizen: geheimzinnige witte vrouwen, die daar des nachts tussen twaalf en één kamperen en iedereen lastig vallen die het waagt in de buurt te komen. Zo was er eens een boerenknecht die gewed had dat hij een haarspit *) in het gat durfde te gooien. De weddenschap werd aangenomen en inderdaad, hij smeed het spit in de kuil. De woedende witte wijven achtervolgden hem terwijl hij op z'n paard naar huis stooft. Vlak bij zijn huis hadden ze hem bijna te pakken. Nèt op tijd wist hij binnen te komen, en dat betekende zijn redding, omdat de macht van de vrouwen niet tot in huizen reikt. Ze verdwenen echter niet voordat ze krijgend het haarspit gesmeten hadden in de paal die de twee helften van de achterdeur bijeenhield. Ook nu nog is dit teken te zien in vele achterdeuren, als waarschuwing en afweerteken tegen de witte wieven.

*) Haarspit: een ijzeren pen waarop de zeis gescherpt werd.

Uit:

"Achterhoek en Liemers :
oude vertelsels, gevarieerd landschap en levende folklore / Henk Kroesenbrink. - Wageningen : Zomer & Keuning, 1978.
ISBN 90-210-0342-2

Deze uitgaaf kwam mede tot stand dankzij de niet aflatende harsenschimmen van Corrie, Ets, Max en Lidy. Anten, Kees en Francis worden bedankt voor hun bijdrage evenals John & Jacqueline. Odi Jan heeft een paginy gewaagd maar zijn inspiratie schied blijkt maar telort. Doch het is deze lange ondernemer vergaen (tyd-gebrak?); we wachten af... De late verschijningsdatum is te wijten aan een defecte SHRA opier. De monteur wordt bij deze toch bedankt voor de gemaalde overuren. © 1988

SCHRIKREACTIE

OPGELET alle Hercule Poirots, Miss Marples, Grijpstras & Gieren, Dericks en Sherlock Holmes -in spé: hier komt een verhaaltje.

Op zich niets bijzonders aan. Zo lijkt het tenminste... Maar er is meer aan de hand dan de eerste indruk doet vermoeden. Achter de feiten verschuilt zich een geheel ander gebeuren. En niemand weet hier nog iets van. Niemand... met uitzondering van enkele Numansdorpers.

Om achter de waarheid te komen, mogen zij aan een verhoor onderworpen worden. Echter, zij mogen op gestelde vragen slechts met "ja" en "nee" antwoorden. Wie onthult de ware toedracht van de dood van de man die in onderstaand vertelsel de hoofdrol speelt?

IN EEN AUTO zit een man. Hij luistert naar een radioprogramma. Plotseling knapt zijn band. Hij schrikt, raakt in een slip en komt met een harde klap tegen een boom terecht. De man is op slag dood.

WAT is er precies gebeurd?

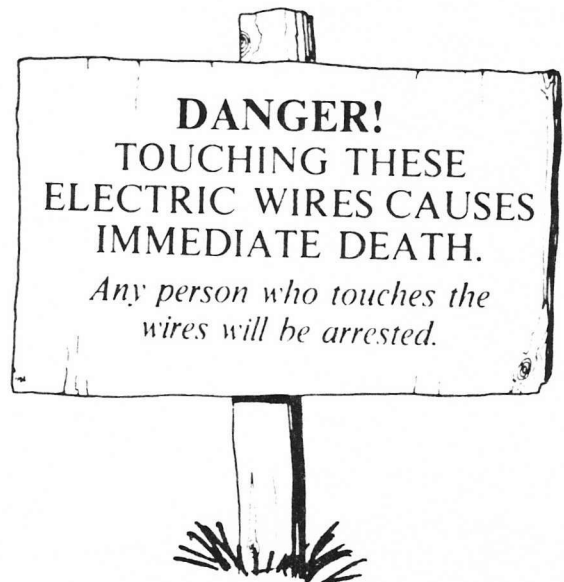

Trouwens, Bert en Jane, leuk dat Jullie ook meegaan!

Voordat we weg gaan, volgen hier nog enkele aanwijzingen.

Paklijst

- o Kleding, waaronder (lies)laarzen, zuid-westers, regenpakken
- o paraplu's
- o hoosemmers
- o zuurstofmaskers (mestoverschot)
- o zaklantaarns
- o anti-witte wieven-spray/plantenspuit
- o kompas (doolhof) ook handig bij fiets(puzzel)/wandeltochten. Ook in de auto trouwens.
- o spelletjes, raadsels, quizzen etc.
- o krat-openers
- o vermommingskledij
- o fietsbandenplak, -pomp
- o land- en wegenkaarten in alle soorten en maten
- o alpinistenuitrusting (Lochemse berg)
- o oordopjes (Normaal!)
- o anti-pauf-capsules
- o poepvlieg- en andere insectenverdelgers
- o sterke verhalen } JAN !
- o gitaar
- o woordenboek Achterhoekse-Nederlands

Twee broers uit Heerjansdam wisten niet wat ze overkwam Deurdonderen in de Achterhoek toen was het einde zoek daar kwam rottigheid van

Het Lochem-festival wordt waarschijnlijk verplaatst naar Nijmegen, en naar juni i.p.v. mei. "oor" (1988) nr. 4 WAT EEN LOGICA.

TACH JAMMER HÈ.

En ieder jaar komt hij een stukje dichterbij k999 k999

oma + oom Jan wensen iedereen goede reis en veel plezier -

zoals gewoonlijk is de laatste bladzijde weer een puinhoop geworden. Het zij zo ...



Voor alle duidelijkheid: van Jan wordt verwacht dat hij zich nu alvast eal bezinnen op het vertellen van een fan-tas-tisch, spannend en huiveringwekkend verhaal. Eventueel te combineren met een nachtelijke witte wieventocht. Neem anders je gitaar mee.

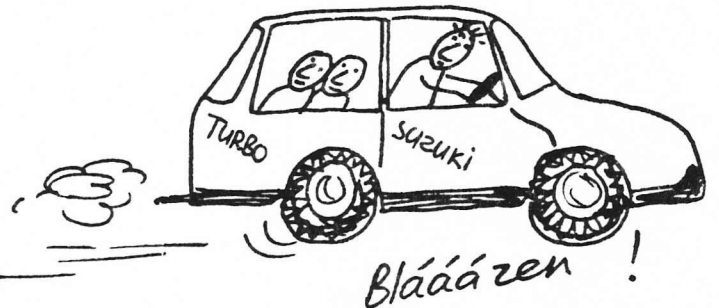

DOEWIE.

Al is een Berleman nog zo snel, de politie (!!) achterhaalt ze wel.

Goede reis!

De maalster van de krant weet het nu zeker: in ieder mens schuilt een gek ...



That's all folks!